

A・B・C賞が選べるLINE 友だち限定プレゼント!! 応募はお済みですか?

★組合員限定キャンペーンを実施中!★
広島建労のLINE公式アカウントに
キーワード送ると応募フォームが届くよ

当選確率は心理戦/
豪華賞品GETの
チャンスを
お見逃しなく~



応募は11月30日まで。
詳しくは、4面右上の記事をチェック!



発行所
広島県建設労働組合
〒733-0013 広島市西区横川新町8番12号
電話(082)232-6238 FAX(082)294-0248
発行人 書記長 藤岡 祐二
(機関紙は有料 組合員の機関紙代は組合費に含む)
定価1部70円 毎月1回10日発行

ホームページ

ひろしまけんろう

検索



スマホ携帯から
携帯でQRコードを
読み込んで下さい

(別途通信料金が必要となります)

第
41
回

山口県
山口市

9月13~15日

よう
頑張ったの

維新大晃アリーナ

全国青年技能競技大会



★広島建労クイズ★

教 育
宣 伝 部

問題：全建総連の年金共済
「まごころ」には、67歳未満
の組合員とその配偶者が加入
できます。掛金は1口いくら
から掛けられますか？次の3
択から回答を選んでください。

- ①3,000円 ②4,000円
③5,000円

ヒントは、広島建労ホームペー
ジの「加入メリット」にある「年金
共済「まごころ」・国民年金基金」
を見てね!



頑張って
見つけてね



【応募方法】

クイズの答えと、今月の「広建新報」への一言
感想(必須)をそえて、以下のいずれかの方法
でご応募ください。(締め切りは2025年11月
30日(日)[消印有効])

1) FAXで応募：所属地連事務所へ「①クイズ
の答え、②今月の「広建新報」についてのひと
こと感想、③郵便番号、④住所、⑤氏名、⑥
電話番号、⑦所属地連名」をFAX送信

2) ハガキで応募：ハガキに①~⑦を明記し、
広島建労教宣部(〒733-0013 広島市西区横
川新町8-12)宛に郵送(消印有効)

3) Googleフォームで応募：
記事右のQRコードを読み取って、
Googleフォームから簡単に
応募できるよ!



漆谷 颯 さん (第2地連芦品)

福島 京介さん (第2地連芦品)

その後の懇親会では、選
手たちが大会のプレッシャー
から解放され、各テーブル
で談笑に花を咲かせていま
した。引率者である私たち
は、他県連の取り組みや課
題について意見を交わしま

2日目は9時に競技開始。
12時からの昼食をはさみ、
15時45分に終了しました。
両選手とも時間内に見事に
完成させました。

今回は中国地方での開催
ということもあり、事前に
3回の練習会を実施しまし
た。大会当日は車に道具を
積み込み出発。開会式と事
務連絡の後、使用道具の確
認や材料の交換などを行い、
1日目を終えました。

【県・技対部長・森末高
正】9月13日(土)~15日(月)
に山口県で開催された第41
回全国青年技能競技大会に、
広島建労からは漆谷颯さん
(第2地連・同大会参加5
回目)と福島京介さん(第
2地連・同大会参加1回目)
が出場しました。21県連組
合56人の参加でした。

した。どの県連も人員確保
や若年層の減少に頭を悩ま
せている様子でした。

また、中国地協の役員の方
々との話の中で「一年に1
回ほど合同練習ができれば
良い」との意見がありまし
た。今後はそれが実現でき
るよう、働きかけていきま

3日目は完成作品の展示
が行われ、どの作品も遜色
のない仕上がりでした。閉
会式では結果発表があり、
今回は入賞できませんでし
ましたが、2人とも精一杯取
組みました。

全国大会常連の漆谷さん
は「想定外のことがあり、
思うような結果を出せなかつ
た」と悔しさをにじませて
いました。両選手とも来年
の大会に向けて意欲を見せ
ています。

「労働安全標語」を募集

安 全
対 策 部

安全意識の向上と普及を目
指すため、今年も下記の要項
に沿って「労働安全標語」募
集し、最優秀作品は来年度の
広島建労安全対策部スローガ
ンにします。ぜひご応募ください。

内 容：労働安全に関する標語
文 字 数：できるだけ分かりやすい表現で簡潔な
もの

応 募 先：各地連事務所(県本部へ投稿があった
場合、地連事務所へ転送)

募集期間：8月~11月末日まで

謝 礼：最優秀1本5千円・優秀1本3千円・佳
作3本2千円(商品券にて)

応募資格：組合員さんと、そのご家族
(1人1作品まで)

選 考：12月初旬

※入賞作品5本は、全建総連「労働安全標語募
集」企画に、広島建労の代表作品として応募し
ます。



21県連から組合56人が参加

引率で参加して

上手く引率できたかどう
かは分かりませんが、来年
度への橋渡しにはなったと
思います。今回の選考会に
参加してくれた選手、ご家
族や会社の皆様、そして各
地連の役職員の皆様、皆様
のご協力なしには選手が大
会に集中することはできま
せん。来年度も選手を支援
できる体制を整えて参りま
すので、引き続きご理解と
ご協力をお願いいたします。

資格取得報奨金「作業主任者」 2026年3月で廃止へ

このたび、資格取得報奨金「作業主任者(2,000円)」について、2026年3月の全建総連への申請をもって廃止されることとなりました。

これにより、同報奨金の申請は取得日から3年以内かつ2026年3月5日までの申請受付が対象となります。申請を希望される組合員の方は、期限に余裕をもって所属の地連事務所へお申し込みください。

これまで資格取得日から3年以内であれば申請が可能でしたが、支給終了に伴い、2026年4月以降は過去にさかのぼっての申請は一切できなくなります。

詳しくは広島建労
ホームページを
ご確認ください。



健康 講演会

22人でモルック 和気あいあいと試合

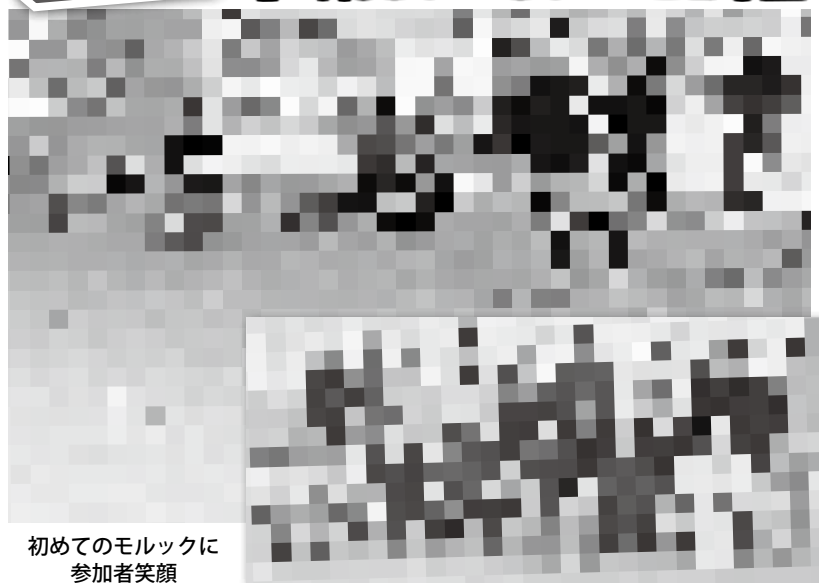

初めてのモルックに
参加者笑顔

【県・青年部長・西濱恭兵】9月21日(日)、庄原市の庄原北公園で健康講演会を開催しました。原委員長と石田組織部長にもご参加いただき、参加者は22人でした。今回はモルックという競技を体験しました。12地連の楠部さんがモルック協会の会員であることから、12地連の青年部員とともに、競技の進行や準備を協力して行っていたできました。原委員長と石田組織部長による始末式で幕を開け、午前中は予選、午後からは決勝トーナメントという形式で行いました。まず7コートのに分かれて個人戦を行います。

予選で得点の高かった9人が午後の決勝戦に進み、1、3位を決定しました。参加者の多くはモルック未経験でしたが、慣れてくると熱が入り、和気あいあいとした雰囲気でした。決勝戦になると、緊張感のある白熱した試合となりました。今回の健康講演会では、参加者から「とてもよかったです!」「来年もまたやりたい!」といった声が寄せられました。

次回も皆さんのご希望に応えられるよう、楽しく体と向き合える健康講演会を企画していきたいと思っております。

2025年11月1日から

広島県最低賃金

1,085円

になります

(前年から65円引き上げ)

最低賃金について
は、特設サイトを
チェック!



ちゃんとチェック!

最低賃金



広島県 最低賃金

令和7年
11月1日
時間額

1,085円

UP
65円

建設国保からのお知らせ

広島県建設国民健康保険組合

お口のお手入れで健康に

「はみがきチャレンジ!」カレンダー

第4回



今年度も3歳から6歳のお子様に、
「はみがきチャレンジ!」
カレンダーの送付をしています。

■1歳から6歳にかけて、歯科受診件数が増加しており、それらのほとんどが日々の歯みがきできちゃんと歯垢除去が出来ていないことによる虫歯などの治療となっています。

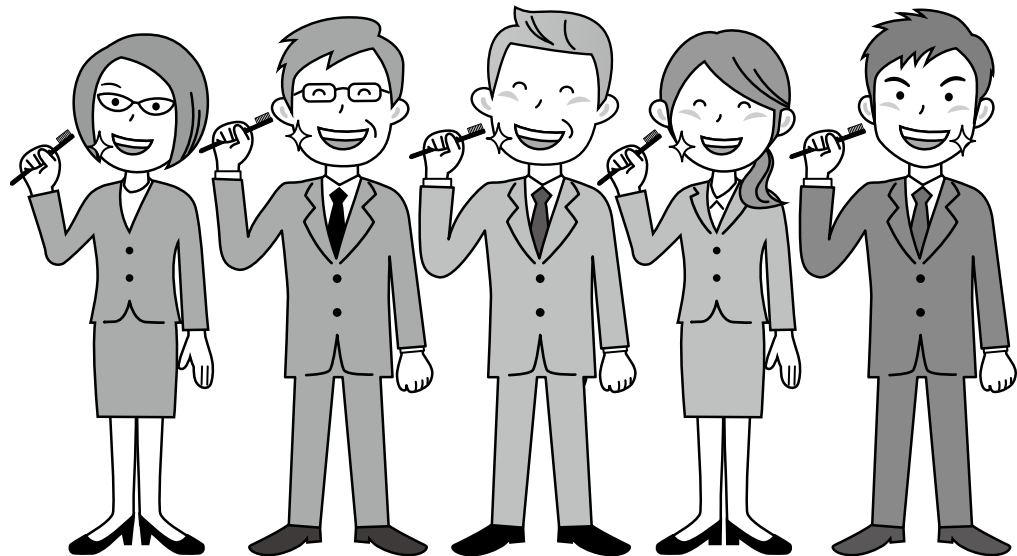
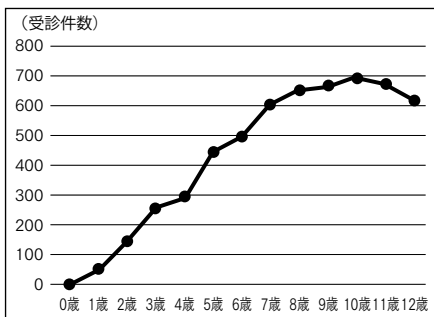

■1人で歯みがきに挑戦しているお子様もいらっしゃると思いますが、お子様の磨き残しのチェックなど、これを機に、親子で楽しみながら、歯みがきに取り組んでみませんか?

■正しい歯みがき習慣を身につけ、口の中を清潔に保つことで、虫歯予防はもちろんのこと、これからの季節に流行る風邪やインフルエンザなどの病気の予防にもつながります。

期間は、10月から12月の3ヵ月間となっており、完成した「はみがきチャレンジ!」カレンダーを返送していただく事で、「健康づくりビンゴ」の1マスがクリアとなりますので、「健康づくりビンゴ」の応募も楽しみになりますね!

歯科健診を無料で受診することができます。
※詳しくは建設労働組合の各地連窓口にお問い合わせください。

高 額 療 養 費

◎高額療養費の支給
1ヶ月に支払った医療費の一部負担金が所得の区分（別表参照）ごとの自己負担限度額を超えた場合、建設国保に申請していただくと、その超えた金額が高額療養費として支給されます。
なお、マイナ保険証を利用すれば、申請は不要で自己負担限度額までの支払いですみます。

◎高額な医療費支払いのための資金貸付制度
高額療養費は、病院からくる医療費の請求をもとに計算して支給となりますが、その医療費の請求がくるのは、早くても受診月から2ヶ月後となっていて、高額療養費が支給されるまでかなりの時間がかかります。そこで建設国保では、高額な医療費を支払うための当座の資金を組合員さんに無利子でお貸しする制度を設けています。
貸付金額は、高額療養費として支給される見込みの金額の8割相当の額です。

◎自己負担限度額
年齢や所得・課税額などによって異なります。
■70歳未満…世帯で21,000円以上の一部負担金は合わせて計算

区 分	自己負担限度額(単位:円)		
	基準額	多数該当	特定疾病
上位所得者① (旧ただし書所得901万円超)	252,600+ (総医療費－842,000)×1%	140,100	(※1)
上位所得者② (旧ただし書所得600万円～901万円以下)	167,400+ (総医療費－558,000)×1%	93,000	
一般① (旧ただし書所得210万円～600万円以下)	80,100+ (総医療費－267,000)×1%	44,400	10,000
一般② (旧ただし書所得210万円以下)	57,600		
非課税 (世帯全員が住民税非課税)	35,400	24,600	

◎旧ただし書所得＝総所得金額等から基礎控除額を差引いた額

■70歳以上…外来のみは個人ごとに計算、世帯では全ての一部負担金を合わせて計算

区 分	自己負担限度額(単位:円)				
	外来	入院、外来＋入院(世帯全体)	多数該当	特定疾病	
現役並み所得Ⅲ (課税所得が690万円以上)		252,600+ (総医療費－842,000)×1%	140,100	10,000	
現役並み所得Ⅱ (課税所得が380万円以上)		167,400+ (総医療費－558,000)×1%	93,000		
現役並み所得Ⅰ(※2) (課税所得が145万円以上)		80,100+ (総医療費－267,000)×1%	44,400		
一般 (課税所得が145万円未満等)	18,000 (※3)	57,600	44,400		
低所得Ⅱ (世帯全員が住民税非課税)	8,000 (※3)	24,600			
低所得Ⅰ (世帯全員が住民税非課税で所得もない)		15,000			

(※1) 人工透析治療が必要な慢性腎不全の方は20,000円、その他の特定疾病の方は10,000円

(※2) 以下のいずれかに該当する場合は「一般」となります。ただし①の場合、申請が必要となります。

①判定対象者の収入合計が383万円未満、判定対象者が2名以上の場合は判定対象者の合計収入が520万円未満

②旧ただし書所得の合計額が210万円以下（世帯に属する70歳以上の被保険者に適用）

(※3) 7月31日時点で所得区分が「一般」又は「低所得Ⅰ・Ⅱ」の方については、1年間（8月～翌7月）の外來療養に係る自己負担額の合計が144,000円を超えた場合、その超えた金額が申請により支給されます。

★マイナンバーカードの健康保険証利用登録をされている場合は「限度額適用認定証」・「限度額適用・標準負担額減額認定証」の提示は必要ありません。

★多数該当とは、過去12ヶ月間で高額療養費の支給が4回目以降の場合

★高額療養費の対象となる一部負担金
保険診療になっている治療費が対象で、食事代や差額ベッド代は含まれません。
それを暦月ごと、医療機関ごと、入院・通院は別々に計算。

★特定疾病について
血友病や慢性腎不全などの特定疾病の治療を受ける場合、特定疾病認定の申請が必要となります。該当の方は、所属の地域連合へお問い合わせください。

高 額 介 護 合 算 療 養 費 に つ い て

医療保険と介護保険の両方を利用する世帯において、医療保険及び介護保険の自己負担の合計が著しく高額となり一定額を超えた場合、その超えた額が「高額介護合算療養費」として支給されます。
(医療保険ごとに自己負担額が合算される為、同一世帯において異なる医療保険に加入している方とは合算されません)
＊自己負担限度額（8月1日から翌年7月31日までの1年分を合算します。）

◎70歳未満の人

ア／旧ただし書所得901万円超	212万円
イ／旧ただし書所得600万円超～901万円以下	141万円
ウ／旧ただし書所得210万円超～600万円以下	67万円
エ／旧ただし書所得210万円以下	60万円
オ／住民税非課税	34万円

◎旧ただし書所得＝総所得金額等から基礎控除額を差引いた額

◎70歳から74歳の人

現役並みⅢ（課税所得が690万円以上）	212万円
現役並みⅡ（課税所得が380万円以上）	141万円
現役並みⅠ（課税所得が145万円以上）	67万円
一般（現役並みにも低所得にも該当しない）	56万円
低所得Ⅱ（世帯全員が住民税非課税）	31万円
低所得Ⅰ（世帯全員が住民税非課税で所得もない）	19万円

広島建労のホームページ URL:<https://hiro-ken.com/>

メールアドレス E-mail:hiroshimakenrou@hiro-ken.com

10月1日の
組織人員
11,700人

労働安全標語

安全確認
油断の先に
危険あり

第2地連芦品
遠藤 康平さん
令和6年度・佳作

労災保険に入りましょう
労働災害地連別件数一覧表
令和7年9月分

地連名	件数
第2地連 芦 品	(1)
第4地連 広島中央	(1)
第5地連 瀬戸内	1 (1)
第8地連 広島西	1 (2)
第11地連 三 次	1
計	3 (5)

() 内は一人親方

労災事故発生原因

内 容	件数
転 墜 落	2
切 れ ・ こ す れ	2
転 倒	1
飛 来 ・ 落 下	1
そ の 他	2
計	8



福留ハム工場の前で

食事の後は、花ソーセージでおなじみの福留ハム工場を見学しました。ウインナーの製造ラインでは、腸

12月	11月
15日 国保四役会議	16日 第8地連特定・節目検診
11日 広島国税局交渉	18日 主婦の会会長会議
9日 三役地連長会議	19日 第10地連主婦の会
6日 第11地連おしゃれしめ縄教室	20日 クリスマスリース作り講習会
4日 四役会議	21日 各地連青年部長会議
2日 第8地連おしゃれしめ縄教室	26日 監査会
	30日 第1地連第3回特定健診

※あくまで予定です(後日変更あり)。
詳細は県本部または所属の地連までお問い合わせください。

【書記長・井上恭彦】第3地連しまなみは、組合員とご家族の友好と親睦を目的に、日帰り旅行を実施しました。9月28日(日)、天候に恵まれ、総勢26人で隣県・岡山へ向かいました。最初に訪れたのはキリンビール工場です。普段は見ることのできない工場内部を、丁寧な説明を受けながら見学しました。壁一面に350ml缶がデザインされた壁紙の前に、「これは1分間に缶詰めされる200



見学バスに乗って工場内にレッツゴー!

見学の後は、楽しみにしていた試飲会です。飲み慣れたビールも、できたては格別で、喉を心地よく潤しました。工場を後にして、次の目的地である岡山後楽園へ向かいました。園内の食事処で昼食をとった後は、自由行動で園内を散策しました。暑さ厳しい

夏も終わり、爽やかな風が心地よく、深緑が目に見え、残念ながら今回もつて一区切りとなります。これまで多くの組合員とご家族にご参加いただき、笑顔あふれる思い出を積み重ねてこられたことは、私たちにとつて大きな喜びであり、かけがえのない財産です。組合員家族旅行は終了しますが、これからも時代に合わせ組合員の皆さんのニーズを捉え、相互理解・相互援助につながる組合を目指してまいります。

【主婦の会・中谷恵子】9月12日(金)、まだ残暑が厳しい中、主婦の会交流会を参加者11人で開催しました。まず、可部にある京料理で知られる板前まつもとにおいて京料理のコースを堪能しました。旬のさんまなど、家庭ではなかなか味わえない料理を味わうことが

その後はDVD上映や試食があり、特に驚いたのは花ソーセージが1本ずつ金型に入れて作られていることでした。売店では試食したウインナーなどを購入でき、翌日のお弁当に入れた方もいらつしやったのではないのでしょうか。地元を再発見し、交流を深めることができた、充実した1日となりました。

組合員家族旅行 岡山後楽園を散策

【書記長・井上恭彦】第3地連しまなみは、組合員とご家族の友好と親睦を目的に、日帰り旅行を実施しました。9月28日(日)、天候に恵まれ、総勢26人で隣県・岡山へ向かいました。最初に訪れたのはキリンビール工場です。普段は見ることのできない工場内部を、丁寧な説明を受けながら見学しました。壁一面に350ml缶がデザインされた壁紙の前に、「これは1分間に缶詰めされる200



実際に断熱材を入れて主要箇所を確認

井の順に実際の施工を行い、それぞれの重要な箇所についてご指導いただきました。日頃から現場で施工を行っています。改めて知識を確認することができ、大変有意義な学習会となりました。少人数ではありましたが、内容の濃い学びの場となりました。



上井田ぶどう園を背に

に、あつという間に時間が過ぎていきました。食事を楽しみながらの会話は本当に弾みました。今年の夏の暑さのこと、今夢中になっていたこと、仕事や家族のことなど、話題は尽きず、本当に話し足りないほどでした。暑さのこと、今夢中になっていたこと、仕事や家族のことなど、話題は尽きず、本当に話し足りないほどでした。

主婦の会交流会 11人で京料理堪能

【主婦の会・佐々木順子】9月20日(土)、主婦の会による秋の行事「ランチとぶどう買い」を参加者10人で開催しました。この行事は、日ごろ家事や仕事を頑張っている主婦をいたただきながらの報告会でした。楽しい会話とともに、あつという間に時間が過ぎていきました。

11月12月の行事予定